

AGOSTO DE 2025

CARACTERÍSTICAS DEMOGRÁFICAS Y SOCIOECONÓMICAS COMUNA DE MACHALÍ

DEMOGRAFÍA

CARACTERÍSTICAS GENERALES

Machalí es una comuna ubicada en la Región del Libertador General Bernardo O'Higgins, en la provincia de Cachapoal. Se ubica a 7 kilómetros de Rancagua, la capital regional y a 94 kilómetros de Santiago. Cuenta con una superficie de 2.597km² (Municipalidad de Machalí, 2019).

Limita al norte con las comunas de Codegua y San José de Maipo, esta última perteneciente a la región Metropolitana, al sur con las comunas de Requínoa, Rengo y San Fernando, al oriente con la República de Argentina y al poniente con la comuna de Rancagua (Municipalidad de Machalí, 2019).

HISTORIA DE LA COMUNA

Machalí nace en forma espontánea como un asentamiento indígena ya que sus primeros habitantes se ubicaron en las cercanías del estero de Machalí, todos predominantemente indios Promaucaes en idioma quechua “Gente alzada” formaba parte de la hacienda de la Compañía que fuese de Doña Catalina de los Ríos y Lisperguer “la Quintrala” y de don Mateo y Toro Zambrano otro de sus dueños (https://lc.cx/AY0U_D).

En la época de la conquista y colonia primero formó parte de una subdelegación de Santiago y después asignada al departamento de Rancagua o villa Santacruz de Triana que incluía además las subdelegaciones de San Joaquín, Errázuriz, las Chacras y Machalí (https://lc.cx/AY0U_D).

Durante el Gobierno de Jorge Montt, se dicta la “Ley de la Comuna Autónoma” el 22 de diciembre de 1891, quedando oficialmente establecida como la comuna de Machalí. (https://lc.cx/AY0U_D).

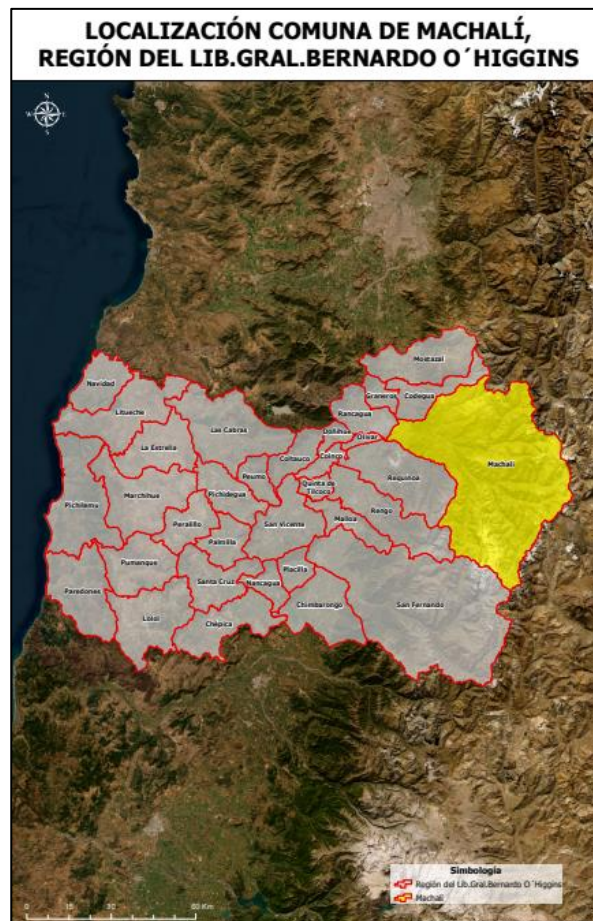

Límite comunal Machalí

Fuente: Elaborado a partir de la División Política Administrativa de la Subsecretaría de Desarrollo Regional y Administrativo (2023).

POBLACIÓN

De acuerdo con el Censo de Población y Vivienda realizado en 2024, la población de Machalí alcanza un total de 60.875 habitantes, aumentando aproximadamente un 16% respecto del Censo del año 2017 (Biblioteca del Congreso Nacional, 2025).

Tabla 1: Comparación Población total 2017 y 2024. Comuna de Machalí

Unidad Territorial	Población Total 2017	Población Total 2024	% de variación
Machalí	52.505	60.875	15,9

Fuente: Desarrollado a partir de resultados del Censo de Población y Vivienda 2017 y 2024, Biblioteca del Congreso Nacional (2025).

En la tabla anterior se puede apreciar la población del año 2017 y la del año 2024, resultados de los Censos de Población y Vivienda realizados por el Instituto Nacional de Estadísticas (INE).

Según el INE, el año 2024, en lo referente a población desagregada por sexo, hubo una disminución en el índice de masculinidad de aproximadamente un 1% con respecto al año 2017 (Biblioteca del Congreso Nacional, Reportes Comunales, 2025).

Tabla 2: Población por sexo e índice de masculinidad. Comuna de Machalí

Unidad territorial	Año 2017		Año 2024		Índice de masculinidad	
	Hombres	Mujeres	Hombres	Mujeres	2017	2024
Machalí	25.585	26.920	29.507	31.368	95	94,1

Fuente: Realizado a partir de resultados del Censo de Población y Vivienda 2017 y 2024, Biblioteca del Congreso Nacional (2025).



Población por sexo 2017 y 2024, comuna de Machalí

Fuente: Elaborado a partir de resultados del Censo de Población y Vivienda 2017 y 2024, Biblioteca del Congreso Nacional (2025).

Tabla 3: Distribución de la población por rango etario 2017 y 2024. Comuna de Machalí

Rango de edad	Año 2017		Año 2024	
	Total	Distribución por grupos de edad (%)	Total	Distribución por grupos de edad (%)
0 a 14	12.929	25	12.811	21
15 a 29	10.093	19	11.151	18
30 a 44	13.273	25	14.873	24
45 a 64	11.887	23	15.325	25
65 o más años	4.323	8	6.715	12

Fuente: Desarrollado a partir de resultados del Censo de Población y Vivienda 2024, Instituto Nacional de Estadísticas (INE), Biblioteca del Congreso Nacional (2025).

En el siguiente gráfico se puede apreciar la variación de población por edad desde el Censo de Población y Vivienda año 2017 al año 2024.

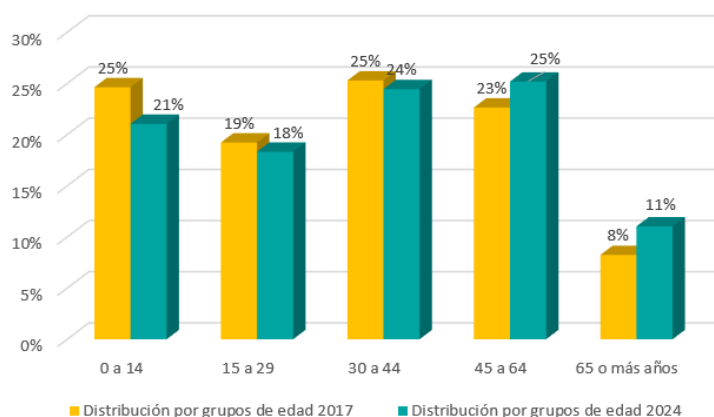

Distribución de la población por rango de edad. Comuna de Machalí

Fuente: Confeccionado a partir de resultados Censo de Población y Vivienda 2017 y 2024.

De acuerdo con el Registro Social de Hogares de la comuna de Machalí a marzo del 2025, un 2,5% de la población se declara pertenecer a un pueblo originario, mientras un 3,7% corresponde a población extranjera (Biblioteca Congreso Nacional, Reportes comunales 2025).

INDICADORES ECONÓMICOS

EMPRESAS

En el año 2023, la comuna de Machalí contaba con 3.681 empresas, en su mayoría *microempresas*, representando aproximadamente un 62% del total con 2.275 empresas. Lo siguen las *pequeñas empresas* con 579 unidades lo que se traduce en un 16% del total de empresas (Biblioteca del Congreso Nacional, 2025).

A continuación, se presenta el número de empresas de acuerdo con los principales rubros clasificados por el Servicio de Impuestos Internos:

Tabla 4: Número de empresas según rubro económico año 2023. Comuna de Machalí.

Rubro	N°
Comercio al por mayor y al por menor; reparación de vehículos automotores y motocicletas	1.096
Construcción	297
Industria Manufacturera	291
Actividades de atención de la salud humana y de asistencia social	281
Actividades profesionales, científicas y técnicas	253
Actividades de alojamiento y de servicio de comidas	240
Transporte y almacenamiento	226
Actividades de servicios administrativos y de apoyo	223
Otras actividades de servicios	177
Agricultura, ganadería, silvicultura y pesca	155
Actividades inmobiliarias	127
Otras	315

Fuente: Desarrollado a partir de la Biblioteca del Congreso Nacional, Reportes Comunales (2025).

TRABAJADORES DEPENDIENTES

La fuerza laboral en la comuna ha tenido un comportamiento heterogéneo anual como se puede apreciar en la siguiente tabla:

Tabla 5: Número de trabajadores según tamaño de empresa. Comuna de Machalí.

Tamaño empresa	2021	2022	2023
Micro	1.498	1.332	1.356
Pequeña	4.598	4.798	4.106
Mediana	3.103	3.586	3.725
Grande	6.732	7.467	6.981
Sin venta/sin información	1.199	1.340	1.387
Total	17.130	18.523	17.555

Fuente: Elaborado a partir de la Biblioteca del Congreso Nacional, Reportes Comunales (2025).

Los rubros que concentraron el mayor número de trabajadores al año 2023 fueron: Actividades de servicios administrativos y de apoyo; Construcción; y Comercio al por mayor y al por menor reparación de vehículos automotores y motocicletas, abarcando el 42%, 8% y 7% respectivamente del total de trabajadores (Biblioteca del Congreso Nacional, 2025).

INDICADORES SOCIALES Y EDUCACIONALES

SERVICIOS BÁSICOS

Se refiere fundamentalmente al acceso al agua potable de los hogares; en el caso de las áreas urbanas, el agua proviene de la red pública o sistema de distribución de fuentes subterráneas o superficiales. En las áreas rurales, en cambio, se relaciona con aquellos hogares que cuentan con una llave fuera de la vivienda y/o disponibilidad de servicio de eliminación de aguas servidas (solución diferente a W.C conectado a alcantarillado o fosa séptica) (Biblioteca del Congreso Nacional, Reportes Comunales, 2023).

Las personas carentes de servicios básicos en la comuna a marzo del 2025 corresponden a un promedio de 14,1% de la población. Por otro lado, para el mismo período el porcentaje de hogares en situación de hacinamiento fue del 6,9% (Biblioteca del Congreso Nacional, 2025)

TASA DE POBREZA POR INGRESOS

De la encuesta de Caracterización Socioeconómica (CASEN) se puede determinar el porcentaje de “pobreza por ingresos”, el que considera en situación de pobreza a aquellos hogares cuyos ingresos son inferiores al mínimo establecido para satisfacer las necesidades básicas de sus miembros y en situación de pobreza extrema a aquellos hogares cuyos ingresos son inferiores al mínimo establecido para satisfacer las necesidades alimentarias de sus miembros (Biblioteca del Congreso Nacional, 2021).

En la comuna los resultados de la encuesta CASEN 2017, indican un 7,2% de pobreza por ingresos, variable que disminuye a 3% de acuerdo con la misma encuesta en el año 2022 (Biblioteca del Congreso Nacional, 2025).

La pobreza multidimensional identifica múltiples carencias a nivel de los hogares y las personas en los ámbitos de la salud, educación y nivel de vida. Cada miembro de una familia es clasificado como pobre o no pobre en función del número de carencias que experimente su hogar (Biblioteca del Congreso Nacional, 2021).

Según los resultados de la encuesta CASEN 2017, Machalí presenta un 18% de pobreza multidimensional, indicador que disminuye a 12,9% en el año 2022 (Biblioteca del Congreso Nacional, 2025).

ESTABLECIMIENTOS EDUCACIONALES

A continuación, se presenta el número de establecimientos educacionales y matrícula de la comuna según su dependencia administrativa, es decir establecimientos de educación básica y media según el tipo de sostenedor:

Tabla 6: Establecimientos educacionales y matrículas según dependencia administrativa, año 2024. Comuna de Machalí.

Dependencia administrativa	N° Establecimientos	N° Matrículas
Municipal	9	2.466
Particular Subvencionado	12	5.622
Particular Pagado	6	4.757

Fuente: Confeccionado a partir de datos de la Biblioteca del Congreso Nacional, Estadísticas territoriales (2025).

En la siguiente tabla se muestra el número de matrículas escolares según el nivel de enseñanza impartido, lo que se refiere a los niveles de organización de la enseñanza formal básica y media avalada y subvencionada por el Estado:

Tabla 7: Matrículas escolares según el nivel de enseñanza impartido, año 2024. Comuna de Machalí.

Nivel de enseñanza	N° de matrículas
Educación Parvularia	1.519
Enseñanza Básica Niños	7.522
Educación Básica Adultos	14
Educación Especial	303
Enseñanza Media Humanístico-Científica Jóvenes	3.209
Educación Media Humanístico-Científica Adultos	119
Enseñanza Media Técnico Profesional y Artística, Jóvenes	202

Fuente: Confeccionado a partir de datos de la Biblioteca del Congreso Nacional, Estadísticas territoriales (2025).

INDICADORES DE SALUD

NATALIDAD Y MORTALIDAD INFANTIL

La tasa de natalidad corresponde al número de nacidos vivos por 1.000 habitantes en un determinado año y la tasa de mortalidad infantil corresponde al número de defunciones de niños/as menores de 1 año por 1.000 nacidos vivos (Biblioteca del Congreso Nacional, 2025).

Para comparar los porcentajes de natalidad y mortalidad infantil al año 2022 se presenta el siguiente gráfico:

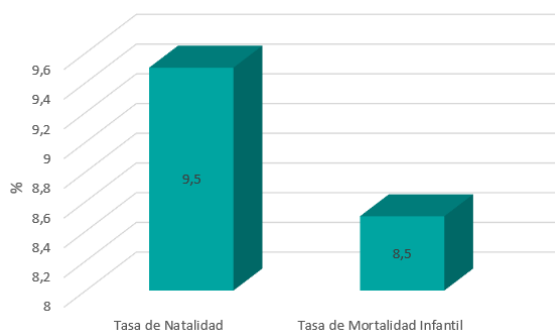

Tasa de Natalidad y Mortalidad Infantil 2022. Comuna de Machalí

Fuente: Elaborado a partir de información de reportes comunales de la Biblioteca del Congreso Nacional, 2025.

ESTABLECIMIENTOS DE SALUD

De acuerdo con el Departamento de Estadísticas e Información de Salud (DEIS) del Ministerio de Salud, Machalí cuenta con cinco establecimientos de salud al 29 de abril del 2025.

Tabla 8: Establecimientos de salud año 2025. Comuna de Machalí.

Establecimiento	N°
Centro Comunitario de Salud Familiar	1
Centro de Salud Familiar	1
Posta de Salud Rural	1
Servicio de Atención Primaria de Urgencia	1
Centro de Salud Privado	1

Fuente: Confeccionado a partir de datos de la Biblioteca del Congreso Nacional, Estadísticas territoriales (2025).

BIBLIOGRAFÍA

Biblioteca Del Congreso Nacional. (2025). *Machalí. Reporte comunal*.
https://www.bcn.cl/siit/reportescomunales/comunas_v.html?anno=2025&idcom=6108

Portal El Machalino.
<https://www.elmachalino.cl/cronicas-de-la-historia-de-machali-la-creacion-de-la-comuna/>

Municipalidad de Machalí. (2019). *Plan de Desarrollo Comunal 2019-2026*.
<https://machali.cl/index.php/territorios/>